ДОЛНА БАНЯ

Долна баня

Общински вестник

Брой 39 | Разпространява се безплатно | Март 2023 г.

Улица „Търговска“ – нов облик на прекрасния ни град

ЩЕ БЪДЕ С ИЗЦЯЛО ПОДМЕНЕНА ПЪТНА НАСТИЛКА, ДЕЙНОСТИ ПО ОТВЕЖДАНЕ НА ПОВЪРХНОСТНИ ВОДИ, ХОРИЗОНТАЛНА И ВЕРТИКАЛНА СИГНАЛИЗАЦИЯ, КАКТО И РЕМОНТ И ПОДМЯНА НА ТРОТОАРИ – НА СТР. 2





С празнична програма Долна баня достойно чества 3 март - Националният празник на Република България – **на стр. 3**



Дамите в общината отбелязаха празника 8 март – **на стр. 2**



OFF-ROAD събитие се проведе в подкрепа на малката Велиана Илиева – **на стр. 4**



По покана на ПФК Левски (София), децата от ДЮШ на Левски (Долна баня) и техните треньори посетиха стадион “Георги Аспарухов” – **на стр. 4**



Наши деца са поводи за гордост с изключителни резултати – **на стр. 2**



Прекрасна първомартенска украса зарадва местни и гости на града – **на стр. 3**



СХУ „Венетица” направи специално тържество за своя актив – **на стр. 2**

Наши деца са поводи за голяма гордост!

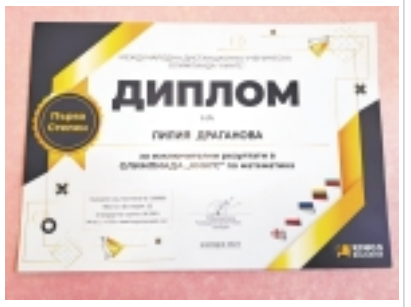

В края на месец февруари община Долна баня отново има повод за гордост, свързан с нашите талантливи и ученолюбиви деца. За изключителни резултати в Международната дистанционна ученическа олимпиада “Кингс”, две ученички от Средно училище „Неофит Рилски” бяха наградени. Международното състезание се провежда онлайн за ученици от I-VIII клас по шест учебни дисциплини – български език, математика, английски език, информатика, човекът и природата и логика. Четвъртокласничките Лилия Драганова и Ясена Зафирова получиха диплом и предметна награда от ученическата олимпиада. Ясена е на 1 място в България с оценка 100% по Английски език и 106 място (втора степен диплом) с оценка 89,73% по Математика, а Лилия е на 22 място (първа степен диплом) в България с оценка 96,58% по Математика.



Огромно Браво за достойното представяне на момичетата и успех в бъдещите им начинания!

• • •

В средата на м. март станаха ясни резултатите от Областния кръг на Олимпиадата „Знам и мога” за ученици от IV клас. Поредна радост и повод за гордост ни носи ученичката от 4 клас - Лилия Драганова от СУ „Неофит Рилски”! Лилия Драганова е класирана с 45.5 точки на 4 място, сред 45 участници от цяла България, за участие в Националния кръг на Националната олимпиада “Знам и мога” през учебната 2022-2023 г. Поздравления за представянето на ученичката, както и за нейните учители - г-жа Анета Спасова и г-жа Мариана Димова, допринесли за постигнатия успех.



Голямо браво за Лилия и успех в Националната олимпиада!

• • •

Към края на м. март община Долна баня имаше още един повод за гордост. Йоана Рименова от гр. Долна баня, която е ученичка от 12 клас в СУ “Св. Климент Охридски”, гр. Костенец, а преди това възпитаничка на СУ „Неофит Рилски”, гр. Долна баня, е класирана за Националния кръг на Националната олимпиада по български език и литература. Това е голям успех, както за Йоана, така и за нейното семейство, учители и цялата Община! Пожелаваме и успех и достойно представяне!

Големи сърца



Центърът за обществена подкрепа град завърши първият за годината курс по програма „Подкрепа на осиновяването”. Програмата има за цел подпомагане на кандидат-осиновителите за разбиране процеса на осиновяването и грижата за осиновеното дете. Набляга се на точна информация за спецификата на осиновяването, необходимите документи, процедурата по осиновяване, подготовка за срещата с детето. Оказва се подкрепа на осиновителите за справяне с проблемите след осиновяване на детето – обучение и развитие на родителски умения за установяване на значима връзка с детето. Обсъжда се тайната на споделянето за осиновяването с детето. ЦОП Долна баня пожелава успех на поредното смело и благородно семейство от града ни, като остават подкрепящи за тях и бъдещият нов член на семейството и им припомнят, че: „ЗА СВЕТА ВИЕ СТЕ ПРОСТО ОЩЕ ЕДНО СЕМЕЙСТВО, НО ЗА ЕДНО ДЕТЕ, КОЕТО ИСКА ДА ИМА СЕМЕЙСТВО, ВИЕ СТЕ СВЕТЪТ!”.

Улица „Търговска“ – нов облик на прекрасния ни град

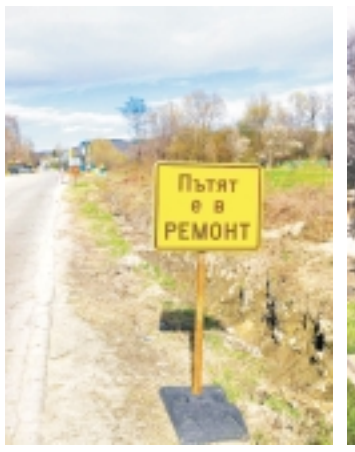

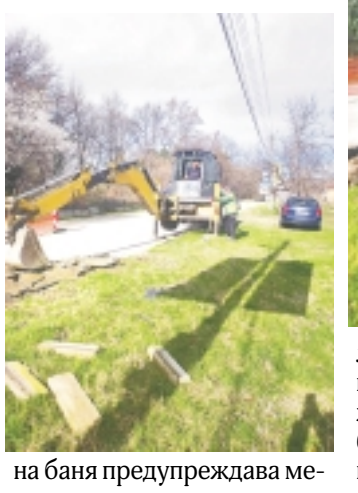



С първите слънчеви и топли дни на почти пристигналата пролет, започнаха и обновленията и ремонтните дейности в нашата непрекъснато развиваща се община. Така очакваните ремонтни дейности по главната улица на града ни, вече започнаха. Улица „Търговска”, част от републикански път II-82, ще бъде с изцяло подменена пътна настилка, дейности по отвеждане на повърхностни води, хоризонтална и вертикална сигнализация, както и ремонт и подмяна на тротоари.

Строително-монтажните работи на целия пътен участък започнаха от км 6+020 (бензиностанция „Круиз”) и ще продължат поетапно до края на улицата км 9+000. Община Долна баня предупреждава местните и гостите на града да се движат с повишено внимание и съобразена скорост, като спазват пътната сигнализация и въведената временна организация на движението. Гражданите ще бъдат уведомявани своевременно за обходни маршрути, когато се налага определени участъци от ул. „Търговска”, да бъдат затворени за движение на МПС.

Дамите в общината отбелязаха празника 8 март







С шумно празненство дамите от Пенсионерски клуб „Надежда”, Сдружение на хората с увреждане „Венетица”, както и други местни жителки посрещнаха заедно най-женския празник в годината. Над 120 жени/пенсионерки от града уважиха поканата на кмета на община Долна баня Владимир Джамбазов, който бе организирал за тях един прекрасен празник, с вкусна храна, кръшни хора, много цветя и подаръци. Всички дами бяха посрещнати от Лиляна Драганова, председател на Общинския съвет, която ги приветства с широка усмивка, прекрасни пожелания и топли прегръдки.

• • •



Хората обичат месец март. Един след друг се занизаха празник след празник – все пролетни и изпълнени с надежда, и гордост. Ръководството на СХУ „Венетица” реши да събере неуморния си актив в деня, преди самия Осми март. Преживели зимните сиви дни, жените заслужаваха стръкче цвете, хубави думи и среща с приятели.

Сърцата на всички бяха грабнати от прекрасните стихове на Недялко Йорданов и силните думи на Лиляна Драганова - наш почитан гост. Последваха стиховете на Лиляна Иванчева и специалният поздрав на Цветанка Широкодолска.

Приятна изненада поднесе Цветанка Драганова, която посрещна заедно с нас своя 70 годишен юбилей. Както винаги, масите преливаха от вкусотии, поръчани и приготвени от жените в клуба. Разбира се, жестът на кмета ни г-н Джамбазов и г-жа Драганова също беше много приятен. Това беше генералната ни репетиция за следващия ден. Пандемията през последните години ограничи стремежа ни към общуване. Сега традицията на местната власт да събере възрастните жени в града ни бе възстановена. Рано преди установеното време залите на долнобанския стадион се изпълниха с пременени жени. Г-н Владимир Джамбазов бе дал вярната посока, а за нас се погрижиха жените от младото поколение на общинска администрация. Имаше прекрасни гербери, подаръци и пищен изискан обяд. Долнобанските възрастни жени се почувстваха уважени и специални.

А ние, хората с увреждания, благодарим и на всички, оставили на втори план своя личен празник, за да ни доставят радост!

Инж. Светла Стоименова – председател на СХУ „Венетица”

Пролетни срещи в СХУ „Венетица“



В първия пролетен ден, в унисон с мартенското женско настроение, ръководството на СХУ „Венетица” направи специално тържество за своя актив. За всяка жена имаше приготвени цъфнало клонче и стръкче здравец. Чакаха ни приятни мигове. Беше и ден на поезията, а таблото със снимки от Светите земи, обещаваше интересен разговор.

Малко преди началото, получих съобщение от Лиляна Драганова, която бе гост на събитието, че й е възникнал ангажимент във връзка с посещението на водача на листата на ГЕРБ-СДС – София област Младен Маринов.

От моя страна поканата да ни гостуват дойде веднага. Докато съгласуват програмата си, ние започнахме своя празник. Зазвучаха прекрасните стихове на Вапцарова за пролет, стиховете на Стефан Цанев – „Носете си новите дрехи, момичета” в изпълнение на Адриана Благоева. Последва я Лиляна Иванчева с нейно свежо и пъстро стихотворение за пролетта. Цветанка Широкодолска ни умили, пренасяйки ни в детството и запявайки Вазовата песен за синия синчец. Специалният ни гост Здравка Станчева, умело редейки словата си в рими, ни пренесе в своя свят. Дойде ред и на стиховете с молитвата към Св. Богородица и колениченето ни върху земята за тази молитва, а после започна вълнуващият разказ на Петрана Апостолова и Здравка Станчева за посещението им на Светите земи и Божия гроб. Те са едни от най-новите ни хаджийки.

Скоро пристигнаха и гостите, водени от Лиляна Драганова и Весела Дренкарова. От опит зная, че хубави и полезни са непринудените разговори. Младен Маринов е интересен събеседник, а ние възрастните хора с увреждания сме горди, че с него разговаряхме за много различни неща - от впечатленията за Израел, до нашите неудачи и незавидното положение, в което се оказахме и млади, и стари, както и за трудния изход в стремежа за избавление. От срещата, надявам се, всички си тръгнахме с надежда за по-добри дни.

Инж. Светла Стоименова – председател на СХУ „Венетица”

Отбелязахме 145 години Свобода!

Долна баня достойно чества 3 март - Националният празник на Република България!

Десетки долнобанци и гости на Общината изпълниха централният площад “Възраждане”, за да отбележат заедно 145-та годишнина от Освобождението на България от турско робство.



Слово, в празничната сутрин на 3 март, произнесе Лиляна Драганова, председател на ОбС. Тя започна своето обръщение към гражданите със стихотворението „Трети Март! Преславен ден!” на Ангелина Жекова, а след нея микрофона получиха деца от ДГ „Юрий Гагарин” и СУ „Неофит Рилски”, които рецитираха стихове, прославяйки Освобождението на Родината ни от османско иго. Под звуците на химна “Мила Родино” националният трибагреник бе вдигнат от кмета на община Долна баня Владимир Джамбазов. Празничната сутрин завърши с традиционното полагане на цветя на паметната плоча на 14-те опълченци, както и на мраморната плоча на Васил Левски и Георги Бенковски от името на Община Долна баня, Общински съвет Долна баня и общинска администрация.





Празничният ден продължи и в късния следобед, като Народно читалище „Рила-1898”, гр. Долна баня отвори широко врати, посрещайки стотици гости на Празничния концерт по случай 145 години Свободна България. Тържествената програма в НЧ „Рила-1898”, организирана от ДГ „Юрий Гагарин”, СУ „Неофит Рилски”, ПГ „Христо Ботев” и община Долна баня, бе открита със слово от кмета Владимир Джамбазов. Изненада към гостите бе участието на Искрен Красимиров, български режисьор, оператор, актьор и писател. Той е основател на проекта “Незабравимата България”, както и автор на над 20 документални филма. Провел е над 1000 урока по родолюбие в училищата и детските градини у нас и в 30 страни в чужбина.















След него място на сцената заеха деца от ДГ „Юрий Гагрин”, Фолклоранта танцова формация „Венети”, с ръководител Николай Ибришимов, ученици от СУ „Неофит Рилски” и ПГ „Христо Ботев”, както и Състав за модерни танци, с ръководител Радостина Велчева. Всички те подариха на гостите над едночасов празничен концерт, изпълнен с песни, танци, сценки и стихове за Родината, Свободата, Революционерите и Българския народ.

• • •

В навечерието на Националния ни празник – 3 март, потребители и служители от Център за социална рехабилитация и интеграция, заедно с потребителите от





ЦНСТПЛПР бяха подготвили песни и тематични стихотворения за своите гости.

Знаменитата дата от българската история бе отбелязана в присъствието на служители от социалните домове. След края на програмата и както повелява традицията на всеки български празник всички се почерпиха със сладка питка и сирене.

Баба Марта





Ето, че Баба Марта посети и община Долна баня. Баба Марта е митичен персонаж в българския фолклор. В народните вярвания, представени в пословици и приказки, името й е свързано с името на месец март. Най-известният обичай, свързан с Баба Марта, е закичването на хора и животни с мартеница (усукани бяла и червена нишка) на 1 март – денят на пристигането на Баба Марта:

„Баба Марта бързала, мартенички вързала: морави, зелени, бели и червени...”

Община Долна баня зарадва местни и гости на града с прекрасна първомартенска украса. Пред сградата на общинската администрация бяха поставени фигури на Баба Марта, моми, момци, деца и големи мартеници. Служители на общинската администрация изработиха и поставиха и големи бяло-червени мартеници по дърветата, както и опаковаха стволовете им с бяла и червена прежда. Колективът на ЦРДУ изработи красив тематичен надпис “Честита Баба Марта” и фигури на Пижо и Пенда, които допълниха празничната украса в града.

• • •



Потребителите от ЦНСТСХ и ЦНСТПЛД, съвместно със служителите от Дневен център за пълнолетни лица с увреждания, с голямо вълнение се включиха в подготовката и изработването на мартенската украса в центъра, в края на м. февруари за подобаващото посрещане на Баба Марта. В празничния 1 март услугите посрещнаха и самата Баба Марта, която закичи всички служители и потребители в социалните институции, с мартенички, за здраве и късмет.

• • •



За празника на Баба Марта децата от ЦРДУ изненадаха потребителите на социалните институции в града с мартенички, които сами изработиха. В празничния мартенски ден децата посетиха всички потребители и закичайки ги с мартеница, им пожелаха здраве и дълголетие. Всички бяха много развълнувани от срещата с децата.

• • •



По традиция на 1-ви март в градската библиотека се организира своеобразно тържество с участието на баба Марта и деца от Средно училище „Неофит Рилски”. Тази година баба Марта отново посрещна първокласниците в читалнята. Тя им разказа интересни и поучителни истории, след което ги почерпи с бонбон и им раздаде стихче за спомен, а децата я поздравиха с тематични стихотворения. Така с много усмивки и приятни емоции бе отбелязан Първи март.



Силен пролетен старт на Левски (Долна баня)

Отборът на Левски (Долна баня) стартира силно пролетния дял от първенството и след XVI кръг оглавява класирането в АОГ София (област) – Изток.

В първия си официален мач разгромихме Пирдоп с 13:0. Четири попадения отбеляза Валери Беров, с по две се отличиха Божидар Атанасов, Бончо Панев и Никита Десятков, а по един гол вкараха Иван Иванов, Илиян Генадиев и Виктор Колев.

В началото на м. март гостувахме на Левски (Елин Пелин), като това бе на късмет за нашите момчета, които успяха да отбележат две попадения чрез Ангел Янков.

Рилското дерби на нашия стадион изправи Левски (Долна баня) срещу съседите и пряк конкурент за първото място ОФК Костенец. Мачът премина оспорвано, но завърши без попадения – 0:0.

С гол на Бончо Панев в самия край на мача, победихме като гости Звездец (Горна Малина) с 1:0 и така сме начело в класирането с 41 точки, пред ОФК Костенец с 40 т. и Ракитин (Трудовец) с 39 т.





Добрият пример в подкрепа на малката Велиана Илиева





В средата на м. февруари се проведе OFF-ROAD събитие в община Долна баня, организирано от Петя и Емил Григорови. Младото семейство от гр. Долна баня, заедно със своите колеги и съмишленици в този екстремен мотоспорт - Йоан Стоянов, Светослав Станчев, Кристиян Ангелов, Людмил Цинзов и Виктор Керезов, организираха благотворителното събитие, в помощ на 4-годишната Велиана от гр. Костенец, на което присъстваха стотици зрители. Участници и публика, съпричастни с тази благотворителна кауза дадоха всичко от себе си, както в организацията, така и в реализацията на OFF-ROAD надпреварата. В благотворителното състезание участие взеха 7 екипажа от гр. Долна баня, екипи от гр. Самоков и прилежащите села, гр. Перник, гр. Благоевград, гр. София и областта. Събитието бе проведено в с. Свети Спас, община Долна баня, под патронажа на кмета на общината г-н Владимир Джамбазов. Мисията на участниците в благотворителното състезание бе изпълнена повече от успешно, като по сметка на лъчезарното дете, нуждаещо се от нашата помощ бяха преведени над 10 хиляди лева.





• • •

Разбира се, тази човешка трагедия не оставя никой безучастен, като много хора от община Долна баня се включват по различни начини и отделят финансови средства, както в кутиите за дарения, така и по банковата сметка в помощ на малката Вели Илиева.

Членовете от Пенсионерски клуб „Надежда” също се включиха в благотворителната кауза, като събраха и преведоха финансова подкрепа за бъдещето на едно дете.

• • •

Благотворителната кампания за набиране на средства, в помощ на четиригодишната Велиана Илиева, все още тече и всеки готов да помогне, може да го направи по сметката на майката или в кутиите за помощ, поставени в много магазини и заведения в цялата околност.

Зов за помощ



Мили хора, обръщаме се към Вас с надежда, че този апел ще достигне до много доброволци, близки и познати на Велиана Велиславова Илиева! Тя е на 4 години и е с диагноза Тумор на Вилмс. Предстои й трансплантация на бъбрек.

МОЛИМ ВСИЧКИ ХОРА И ПРИЯТЕЛИ ДА ПОМОГНЕМ НА СЕМЕЙСТВОТО на малката Вели и тя да изживее едно прекрасно детство!
Благодарим Ви от сърце!!!
Банкова сметка : IBAN
BG12CECB979010G4492500
Титуляр Анна Петрова Миткова - майка

Емоционална и незабравима футболна среща на „Герена“





В края на февруари месец, след отправена любезна покана от домакините на ПФК Левски (София), децата от ДЮШ на Левски (Долна баня) и техните треньори посетиха стадион “Георги Аспарухов”. Срещата на малките с футболистите от елитния професионален футболен клуб ангажира тяхното внимание и събуди голям интерес към великата футболна игра. Гостите посетиха музея на ФК Левски, като се запознаха с историята на клуба и на всички българи, свързали живота си с него. На “Герена “ децата успяха да се докоснат до духа на най-великия футболист на 20 век - незабравимият Георги Аспарухов - Гунди. С много усмивки и забавления премина екскурзията, организирана с подкрепата на кмета на община Долна баня Владимир Джамбазов.



Сирни Заговезни или Прошка

Празникът се отбелязва седмица след Месни заговезни и седем седмици преди Великден. В понеделника след Сирни Заговезни започва Великият пост. На Сирни Заговезни се припомнят Христовите думи: “Ако не простите на човеците съгрешенията им, и вашият небесен Отец няма да прости съгрешенията ви”. Затова традицията изисква всеки да поиска прошка от хората около себе си - близки и познати за огорченията и обидите, които волно или неволно им е причинил, както и сам да потърси в себе си сили да прости на тези, които са го наранили. На Сирни Заговезни прошка си вземат по-млади от по-стари, деца от родители, младоженци от кумове - целуват ръка и изричат: “Прощавай, мамо, тате...” - “Господ да прощава, простен да си!”, е задължителният отговор. Прието е да се извършва и обичаят хамкане - на червен конец се завързва и се спуска от тавана парче бяла халва или варено яйце. Най-възрастният мъж завърта конеца в кръг и всеки член от семейството, главно децата, се опитва да хване халвата или яйцето с уста. Който успее, ще бъде жив и здрав през цялата година. Характерен обичай за този ден е паленето на огньове (клади), а след като прегорят, се прескачат за здраве.

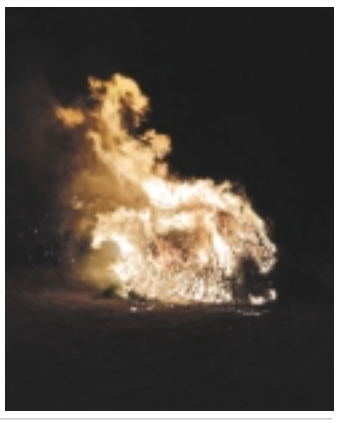

В Долна баня тази традиция се спазва от поколения назад, и тази година малки и големи отново се събраха около кладите, пръснати из целия град.

Долна баня Общински Вестник
Издава: Община Долна баня
гр. Долна баня, Софийска област
ул. “Търговска” № 134
тел. 07120/21-21
Подготви Цветелина Стефанова,
ст. експерт в общинска администрация
e-mail: tswetelinastefanowa91@abv.bg
“ДЖУЛАЙ МЕДИЯ” ООД
Печат: НЮЗПРИНТ