ДОЛНА БАНЯ

Долна баня

Общински вестник

Брой 37 | Разпространява се безплатно | Декември 2022 г.

Нови придобивки и празнично настроение в община Долна баня



На тържествена церемония официално беше прерязана лентата на два нови Центъра за настаняване от семеен тип - **на стр. 2**



С празнична заря тържествено бяха запалени светлините на Коледната елха - **на стр. 3**



Коледари изненадаха кмет на общината, общинските съветници, както и общински служители по време на последната сесия за годината на ОбС - **на стр. 4**



В навечерието на Коледните празници НЧ „Рила-1898" посрещна своите гости на вълшебен празничен концерт - **на стр. 4**





На Игнажден децата от група “Мечо Пух” от ДГ „Юрий Гагарин” пресъздадоха празника по стар български обичай - **на стр. 3**

“Батковците” от “Левски” (Долна баня) триумфираха с първото място в класирането на АОГ София (област) - Изток...



... А “малките” се включиха в Коледен футболен турнир и получиха награди - **на стр. 4**



В читалищната сладкарница своя празнична изява имаха групата за градски песни “Сладък спомен” - **на стр. 3**

„Топъл обяд“ за най-нуждаещите се

Продължава изпълнението на процедура за директно предоставяне на безвъзмездна финансова помощ BG05SFPR003-1.001 “Топъл обяд” по Оперативна програма „Програма за храни и основно материално подпомагане” 2021-2027 г. След одобрение на проектното предложение за предоставяне на безвъзмездна финансова помощ, община Долна баня не е прекъсвала предоставянето на топла храна на най-нуждаещите се. Чрез подпомагането с топъл обяд се цели да се осигури здравословна, разнообразна и питателна топла храна за обяд на хора, които не са в състояние сами или с помощта на близки да си осигуряват такава. Процедурата „Топъл обяд” се предоставя на над 100 лица от община Долна баня, целогодишно от 01.10.2022 г. до 30.09.2025 г., в рамките на работните дни.

Започва изпълнението на процедура „Грижа в дома“



Община Долна баня с одобрен проект по Оперативна програма „Развитие на човешките ресурси” 2021-2027 г., с процедура BG05SFPR002-2.001 „Грижа в дома”. Целта на процедурата е да се осигури подкрепа в домашна среда за лица с увреждания и възрастни хора, зависими от грижи. Разширяване на възможностите за предоставяне на социални и интегрирани здравно-социални услуги в домашна среда. Проектът стартира на 01.12.2022 г. и ще се изпълнява в рамките на 15 месеца, предоставяйки възможност на 29 лица от община Долна баня да получават грижи и помощ в домашната си среда.

Два нови Центъра за настаняване от семеен тип отвориха врати





На връх големия християнски празник Игнажден (20.12.), в община Долна баня тържествено бяха открити две нови социални услуги в полза на населението. В присъствието на официални гости, директори и служители от социалните и образователните институции, служители от общинската администрация, председателя на Общинския съвет Долна баня Лиляна Драганова, съветници от ОбС и много гости от града тържествено бе осветена и отворена сградата, помещаваща новооткритите социалните услуги. Владимир Джамбазов - кмет на община Долна баня, заедно с Радослав Стойчев - областен управител на Софийска област, Румяна Петкова - изпълнителен директор на Агенцията за социално подпомагане, Надя Клисурска-Жекова - зам.-министър на труда и социалната политика, както и Ивеслав Христов и Йоан Димитров, директори на новооткритите центрове, тържествено прерязаха лентата. Новите две социални услуги в община Долна баня са Център за настаняване от семеен тип за пълнолетни лица с деменция и Център за настаняване от семеен тип за пълнолетни лица с психични разстройства „Свети Игнатий Богоносец”. На церемонията присъстваха още Ивайло Иванов - управител на НОИ, Йордан Ангелов - кмет на община Костенец, Иван Банчев - председател на ОбС Костенец, Христина Оцетова - директор на Регионална дирекция „Социално подпомагане”, Мая Цанова - главен секретар на Областна администрация на Софийска област, Венета Галева - директор на Бюрото по труда гр. Самоков, Росица Иванова - директор на РУО - София област, Ирена Петкова - директор на РИОСВ-София и др.

Община Долна баня до тук е развила мрежа от 12 социални услуги, които оказват качествени грижи и подкрепа на над 220 души, в зависимост от техните индивидуални потребности. С новооткритите социални услуги Долна баня затвърди първото си място като община с най-силно развита мрежа от предлагани социални услуги, пряко свързана с нуждите на населението.

Празнично приветствие

ГОСПОДИ ИИСУСЕ ХРИСТЕ, СИНЕ БОЖИИ, ПОМИЛВАЙ НИ



Скъпи съграждани, братя и сестри, ето че за миг отново преминахме през още едно лето Господне, осеяно с трудности в житейския път на човечеството, но непрестанно подкрепяно от Христовата Любов. През тази година както подобава отдадохме почит на Божиите угодници, на Пресветата Дева Мария, на Христовото Възкресение и дойде моментът, в който „намерихме Месията, което значи Христос”. (Йоан 1: 41), защото Годишният кръг спокойно и неумолимо, по Божие веление, се завърта и като ярка звезда проблясват в него напомнянията за Божествената любов – Господните празници. И дойде Рождество Христово! Нека всички и да се поклоним пред скромните ясли, сияещи с Божествена слава, защото Младенецът Христос тук започва Своя кръстен път по лицето на земята. Да се поклоним, защото тук е началото на нашето спасение, началото на нашата вечност. Пътят, Истината и Животът – Христос Бог се яви в света. И Богомладенецът донесе на земята Своя мир, и Божия мир дари Христос Спасителят с подвига на краткия Си земен живот.

Христовото Рождество, което празнувахме с такава лекота в сърцето, с такава благодарност и радост, заслужава вниманието не само на нас, хората, но и на цялото творение, защото именно това Рождество, въплъщението на Словото Божие – ни донесе небивала, непостижима вест както за Бога, така и за човека и целия тварен свят. Бог, в лицето на Христос, ни се яви по необикновен начин. Езическите народи можели да си представят великия Бог, небесния Бог, въплъщаващ всичко величествено и дивно, за което човек мечтае на земята. Но единствено Бог може да ни се открие така, както се откри в Христовото въплъщение: Той стана един от нас. Не в слава, а в немощ; безпомощен и беден; уязвим и сякаш победен; презрян от всички, които вярват само в силата и в земното величие. В тази първа нощ, когато Бог стана човек, когато Сам Живият Бог се облече в плът – Той се приобщи към най-голямата човешка бедност. Никой не прие Неговата Майка под своя покрив; всички Го сметнаха за чужд, всички Го отпратиха на далечен, безкраен път, простиращ се пред странниците без покрив и без подслон. В тази първа нощ Христос се приобщи към всички онези, които от век на век преминават през живота и телесно, и духовно отхвърлени, презрени, нежелани, изключени от човешкото общество. Ето какъв дойде сред нас Господ. Той поиска да стане един от нас, за да може нито един човек на земята да не се срамува от своя Бог: сякаш Той е толкова величествен, толкова далечен, че не можем да стигнем до Него. Той стана един от нас в нашето унижение и в нашата бедност; Той не се посрами от нас, „стана като всички” не само поради материалната, земна, физическа бедност, не само поради самотността Си, а защото се сроди – чрез Своята любов, разбиране, прошка и милосърдие – с онези, които другите отблъскваха от себе си, защото бяха грешници. Той дойде не праведните, а грешните да потърси и да обикне. Той се въплъти, за да не си помисли нито един човек, който е изгубил уважение към самия себе си, че Бог е изгубил уважение към него, че не вижда в него личност, достойна за любовта Му. Христос стана Човек, за да можем всички ние, без изключение, в това число онези, които са изгубили вяра в себе си, да знаят, че Бог вярва в нас дори в нашето паднало състояние; вярва дори когато сме изгубили доверие едни в други и в самите себе си; вярва така, че не се побоя да сподели нашия живот. Господ е пазител на човешкото ни достойнство. Той е пазител на нашата чест, и за да повярваме в това, за да го видим с очите си, нашият Бог стана беден, безпомощен Човек. Единствено хората, които вярват в силата и в нищо друго, които вярват в своята праведност – няма да намерят път към Него, докато не се покаят, докато не осъзнаят, че смирението, любовта, съчувствието, милосърдието – са закон на живота. Но Той дойде, за да можем и ние като брат на брата, апостол на апостола, първозваният Андрей – на най-ревностния Петър да възвестяваме: Намерихме Месията. Намерихме Месията, обещан от Самия Бог; намерихме Месията, проповядван от пророците; намерихме Месията, предизобразен от закона и патриарсите; намерихме Месията, чакан толкова години с велик копнеж и въздишка; намерихме Месията – надеждата на народите; намерихме Месията, за когото всички – като сухата земя за вода, като изгубеният в мрака за светлина, като хвърленият в тъмница за избавител, като недъгавият за лекар, като заблудени овци за овчар – копнееха; намерихме Месията, Когото много пророци и царе копнееха да видят и не видяха, копнееха да чуят и не чуха.

Намерихме Месията, и Го виждаме, и се наслаждаваме на по-сладката от мед Негова реч. Виждаме сега Бога като човек, Твореца като твар, Господаря в образа на раб. Виждаме Царя Небесен на земята, виждаме Го да възкресява мъртвите, да очиства прокажените, да дава на слепите зрение и слух на глухите; чуваме от Него чудна вест, радостна вест – за покаяние, прошка на греховете, близост на Божието Царство. Сега само един труд ни остава и той е: как в нашата къща да Го поканим. Ала ние знаем, че Той и от най-долна хижа не се гнуси; и при митари се отбива, когато с истинско желание Го зоват; че и повече, Сам стои пред вратата и чука: ето, стоя, казва, пред вратата, и чукам; ако някой чуе гласа Ми, ще вляза и ще вечерям с него. Заради нас Той се всели в девическата утроба и плът от чистата Й кръв Си изтъка, и се роди чудесно; заради нас не се погнуси от скотската ясла, в която като младенец, повит с пелени, благоволи да легне; няма да се погнуси и от нашата долна къщурка, когато Го помолим със смирение, защото е милостив и човеколюбец и към смирена молба прекланя ухо. Ще го склони и към нашето смирение: да паднем само в нозете Му, подражавайки на ония благоразумни влъхви; да паднем пред Него не в пелени вече повит, а на престола на славата с Отца Си и Духа седнал. Вместо злато, ливан и смирна молба съкрушена и смирена да Му поднесем. А понеже, както казахме, Той обитава в любовта християнска, то най-първо с нея да се обградим и подготвим. За да можем със сърдечен и радостен трепет винаги на празника Рождество Христово да слушаме църковната песен: Дева днес ражда Този, Който надвишава всяко естество! Какви дивни и спасителни мисли се съдържат в това църковно песнопение! Тук се говори, че Дева ражда Този, Който надвишава всяко естество, т.е. Самия Бог, Който стои по-високо от целия съществуващ тварен свят, а земята принася като подслон на Този непристъпен Бог пещера, в която пастирите прибирали при лошо време добитъка си. Небесно войнство – милиарди ангели с величествено несравнимо ангелско пение прославя пред овчарите Родилия се от Дева Мария Бог. А Божественият Младенец при тази дивна ангелска прослава лежи върху слама в яслите. Учени мъдреци от царски род идват отдалече, за да се поклонят на Родилия се Цар на царете, принасяйки своите пророчески многознаменателни дарове. А цар Ирод търси Богомладенеца, за да го погуби, и изпраща за тази цел убийци във Витлеем. Поради това Богомладенецът Христос със Своята Пречиста Майка и праведния Йосиф се спасяват чрез бягство в Египет при съдействието на закрилящия ги Божий промисъл, извест‘ен на Йосиф чрез явилия му се ангел.

Те ни говорят за великата Божия любов към нас. Тази любов накарала Господа да слезе от небето при нас, да се въплъти и роди от Дева Мария и да вземе върху Си безмерното бреме на смирението – смирение дори до кръстни страдания и смърт заради нашето спасение. И “Бог (сега) се нарича наш Отец, защото Словото се приобщи към нашата плът, защото Синът прави така, че Неговият Отец става и наш Отец” - казва св. Атанасий Александрийски. Нека се вгледаме в образа на Въплъщението: Христос ни яви смирението и Божията любов, вярата Божия в нас, грешниците, и заедно с това ни показа колко велики можем да бъдем и колко необятно е творението Господне. Ето с тази вяра можем да живеем, можем да израстваме като личности в пълната мяра на Христовото съвършенство, и да разглеждаме този свят не като мъртъв материал, а като нещо, призвано да се превърне във видима одежда на Божеството, когато Бог стане всичко във всички.

Каква слава, каква радост и надежда! Да възпеем с благоговение, любов и трепет Христовото Рождество; то е отблясък на вечния живот още тук, на земята, и то е слава на всичко тварно във вечността на небесата.

Обични от Господа братя и сестри с това велико чудо сътворено от Всеподателя Бог Раждането в плът на Бог Слово всесърдечно Ви благопожелавам крепко здраве, мира в сърцата и любовта на Родилият се Христос никога да не липсват в домовете Ви, да са постоянен спътник в живота на Вас и Вашите близки.

За много и благословени години.

Ставрофорен Свещеноиконом Пламен Димитров

Коледна магия в Долна баня

ВЕЛИКОЛЕПНА КОЛЕДНА УКРАСА

Община Долна баня, за поредна година, грейна с красива коледна украса! Традиционната светеща, празнична украса от различни фигури засия по стълбовете на главна улица „Търговска”, по сградата на общинската администрация, на централния градски площад, както и пред пощенската станция на общината. Прекрасната тематична премяна на града донесе и своето празнично настроение в жителите на общината. Всевъзможните светещи фигури – снежен човек, джуджета, огромни дядо Коледа и Снежанка, прекрасно украсени коледни елхи, светещ фонтан, завеси от светлини, както и дървена Рождествена къща, която пресъздава раждането на Исус Христос, привличаха посетители от близо и далеч. Всички те засияха през месец декември, като за целта в община Долна баня гостува, така познатия ни вълшебник Скарабуш – Боби, със своя забавно-развлекателен спектакъл.











В Коледното представление място намериха много вълшебства, игра с малчуганите, фокуси, коледни песни, светлини, пиротехника и фойерверки. Запалването на коледните светлини бе чудесен повод да се съберат малки и големи на градския площад и под звуците, на така обичаните от всички, коледни песни, да се насладят на подготвената празнична програма, както и вълшебната, цветна празнична заря.

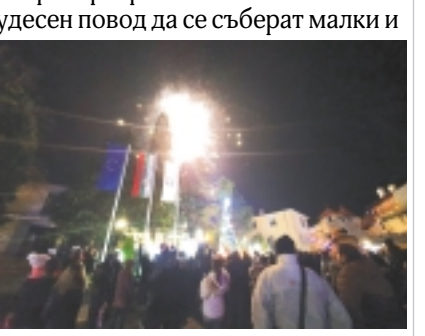

КОЛЕДЕН БАЗАР ЗА ПЪРВИ ПЪТ

За първа година община Долна баня организира Коледен базар. Шест дървени къщурки красяха центъра на града в продължение на седмица. Къщите отвориха врати на 19 декември и вдъхнаха на града страхотно празнично настроение. Откриването на Коледния базар бе съпроводено с участие на талантливите момчета и момичета от ФТФ „Венети” към Народно читалище „Рила-1898", гр. Долна баня, с ръководител Николай Ибришимов. Те изпълниха няколко народни танца, както и обичая коледуване с наричане за здраве и берекет. Местни и гости на града се струпваха, както на възхитителната празнична украса, така и на коледните къщи, за да разгледат, снимат и закупят предлаганите вкусотии, майсторски направени сувенири, украси за елхата и дома и куп празнични творения. Естествено, Коледния базар, като типичен такъв не мина без съпровод от любими коледни песни, които допълнително внасяха празнично настроение.





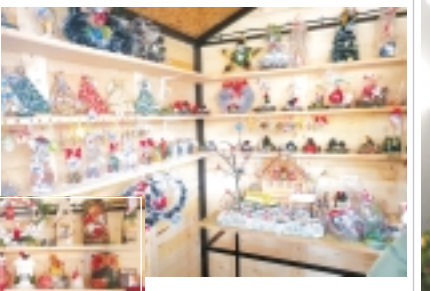

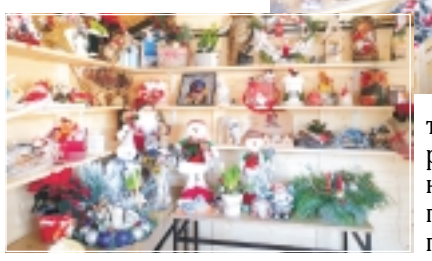



Поздравителни адреси

ОТ КМЕТА НА ОБЩИНАТА



Уважаеми съграждани и гости на община Долна баня,

През Новата 2023 година Ви желая здраве, благоденствие и мир. Позволете ми от името на Община Долна баня и лично от свое име да пожелая на Вас и семействата Ви да бъдете сплотени и щастливи! Да отворим душите и сърцата си за доброто! Бъдете здрави!

Владимир Джамбазов,
кмет на община Долна баня

ОТ ПРЕДСЕДАТЕЛЯ НА ОБЩИНСКИЯ СЪВЕТ

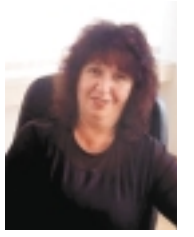

Щастлива и мирна Нова 2023 година!

Нека бъдем живи, здрави, с късмет дарени и с топлина и обич обградени!

Лиляна Драганова,
председател на ОбС Долна баня

ОТ ПЕНСИОНЕРСКИ КЛУБ „НАДЕЖДА” ДО КМЕТА

Г-н Джамбазов,

от името на пенсионерски клуб „Надежда”, бъдете здрави и благословени! Вие преобразихте и направихте нашия град по-добро място за живеене, неуморната Ви грижа за пенсионери и всички граждани на нашия град, Ви направиха най-добрия и успешен Кмет. Всички Ваши успехи, настоящи и бъдещи, са постигнати и с Вашия екип, затова от мое име и името на всички пенсионери, изказваме едно голямо БЛАГОДАРЯ! БЛАГОДАРИМ, г-н Джамбазов, за неуморната грижа, за Вашата отдаденост, за Вашата доброта и човечност! Бъдете Благословени! Пожелаваме ви крепко здраве, благополучие и много успехи!

Атанаска Лазарова,
председател на ПК „Надежда”

„Рецепта за коледна магия“



На 20 декември в читалищната сладкарница своя празнична изява имаха групата за градски песни “Сладък спомен” към НЧ „Рила-1898". В навечерието на Коледа те подариха прекрасните си изпълнения на всички гости и приятели. За това да е още по-празнично настроението се погрижиха и дамите от състава по народни танци към НЧ „Рила-1898", с ръководител Даниела Стоилова, както и децата от клуба по латино танци към читалището, с ръководител Даниела Методиева.





Игнажден в ДГ „Юрий Гагарин“







На Игнажден, децата от група “Мечо Пух” от ДГ „Юрий Гагарин” и техните учители г-жа Валя Апостолова и г-жа Ваня Ковачева, пресъздадоха празника по стар български обичай. Момчетата от групата коледуваха, а техния благослов за здраве и берекет докосна сърцата на всички. А малките стопанки рецитираха стихотворение в импровизирания им дом и дариха коледарите. След това децата с помощта на своите учители и родители украсиха сурвачки. Всички елементи от традиционно украсената сурвачка носят „наричане” за здраве и за плодородие.

Празничен концерт „Коледно настроение“





В навечерието на Коледните празници НЧ „Рила-1898" посрещна своите гости на вълшебен празничен концерт. Големият салон на читалището се изпълни с много музика, танци и прекрасно коледно настроение. Участие в коледния спектакъл взеха децата от съставите на Фолклорна танцова формация „Венети”, с ръководител Николай Ибришимов, Състав за латиноамерикански танци, с ръководител Даниела Методиева и Състав за модерни танци, с ръководител Радостина Велчева.









Коледари в общинската администрация

По време на последната сесия за годината на Общинския съвет, кметът на общината Владимир Джамбазов, общинските съветници, както и общински служители бяха изненадани с неочаквани гости. Приятната изненада за всички присъстващи бе поднесена от децата от група „Мечо Пух” на Детска градина „Юрий Гагарин”, с учители г-жа Апостолова и г-жа Ковачева, които бяха подготвили коледен поздрав под формата на рецитал и наричания за здраве и плодородие за новата година, докосвайки сърцата на всички присъстващи. Кметът Владимир Джамбазов и председателя на ОбС Лиляна Драганова дариха на малките коледари торбички с лакомства, а моментът беше запечатан с многобройни снимки за спомен.





Тържество по случай Деня на хората с увреждания

Съюзът на инвалидите в България обединява десетки хиляди хора с увреждания. Създаден е преди 33 години, през 1989 г. Три години по-късно Генералната асамблея на ООН избира 3 декември за международен ден на хората с увреждания.

Денят не е празник, защото болката не се празнува. Но това е Денят на признанието, че ни има, че сме равностойни членове на обществото.

Ние сме сред вас, драги приятели и представители на различни институции и по-често от другите, имаме нужда от подкрепа!

Никой не е застрахован от болката.

Скоро Сдружението ни ще навърши 19 години.



За да ни има днес е важно, че имаме подкрепата на местната власт през всичките години. Винаги можем да се обърнем за помощ към кмета Владимир Джамбазов, Лиляна Драганова и техните екипи. Имаме уютен и подреден клуб, човек, който ни подпомага в дейността ни. И тази година не ни забравиха. На традиционната ни среща на 3-ти декември, която проведохме в аперитив „Брезите”, с. Марица ни стоплили не само приятната обстановка. Стоплиха ни и поздравите на Кмета и Председателя на ОбС Долна баня. Почетохме и своите 6 златни юбиляри, отбелязали “Златните” си сватби в навечерието на светлите празници. От сърце желаем на всички, които ни подкрепят, лъчът на Божията светлина да осветли пътя към здравето и доброто!

Светла Стоименова,
Председател на
СХУ “Венетица”

Повод за гордост



С настъпването на Коледно-новогодишните празници, община Долна баня има още един повод за празненства и гордост. Нашите момчета от ФК „Левски” (Долна баня) извоюваха и поредната си победа в Есенния полусезон на АОГ София (област) - Изток, Сезон 2022/2023. В последната футболна среща за тази година, ФК „Левски” се изправиха срещу ФК „Искър” (Самоков). След попадения в противниковата



врата на Мартин Ангелов, Васил Йорданов и Валери Беров, нашият отбор спечели убедително футболната среща с 3:0, както и първото място в класирането на първенството в Източната група, без загуба през полусезона.

Едно голямо браво за страхотната игра и лидерската позиция! Продължавайте смело напред, момчета!

Коледен турнир за деца



С много емоции, футболна надпревара и феърплей премина Коледения турнир за децата от ФК „Левски” (Долна баня). Турнирът бе организиран от община Долна баня, като участие в него взеха 50 деца. В продължение на 3 часа малчуганите мериха сили в мачове на изкуственото игрище в „Спортен комплекс Долна баня”. Малките футболисти бяха разделени на 6



отбора, като последната среща премина в съвместна игра и с треньорите Васил Йорданов и Николай Атанасов. За финал на спортното мероприятие децата бяха наградени лично от председателя на ОбС Лиляна Драганова с купи и парични награди за всеки отбор, осигурени от община Долна баня. С това последно за годината футболно мероприятие бе изпратена една ползотворна година, през която бе вложена много енергия за усъвършенстването на децата като добри спортисти, а съвместна работа е неопровержимо доказателство, че с взаимопомощ, подкрепа и съпричастност успехите и постиженията няма да закъснеят, защото лидерското място на мъжкия отбор в момента е магическо вдъхновение и мотивация за най-малките футболисти!

• • •



В навечерието на най-светлите християнски празници малките футболисти от детската школа на ФК “Левски” (Долна баня) бяха зарадвани със специални подаръци - раници, индивидуални календари и химикалки на футболния клуб, осигурени от кмета на община Долна баня Владимир Джамбазов. Детските усмивки от получените изненади са най-силната мотивация и награда за съвместния труд между община Долна баня, родители, деца и треньорите от ФК „Левски”.

Долна баня Общински Вестник
Издава:
Община Долна баня
гр. Долна баня, Софийска област
ул. “Търговска” № 134
тел. 07120/21-21
Подготви Цветелина Стефанова,
ст. експерт в общинска администрация
e-mail: tswetelinastefanowa91@abv.bg
“ДЖУЛАЙ МЕДИЯ” ООД
Печат: НЮЗПРИНТ